

# GRAYAN ET L'HOPITAL

bulletin municipal







## SOMMAIRE

Le Mot du Maire	1
Réalizations et projets municipaux	2
Finances communales	3
Informations générales	3-4

### La Vie Grayannaise

Embellissement du village	5
Etat civil	5
Les Mardis de l'Eté	5
Bilan saison 2008	6
Repas du personnel municipal	6
Ecole multisports	7
Cérémonies du Souvenir	7
Relais Assistantes Maternelles	8
Vœux du Maire, repas des Anciens	8
L'Ecole de Grayan	9

### La Vie des Associations

Grayan Anim'	10-11
Moto Club des Esteys	12
Association 3R	12
Le nouveau club de vélo	12
Mini-racing	12
Safari Médoc	13
Régain Grayannais	13
Amicale Laïque	14
Les Musicomédiens	14
AS Grayan Nord-Médoc	15
Ass. Multisports Médocaine	15
APPEM	15

Histoire de l'Hôpital	16
-----------------------	----

Communiqués	17
-------------	----

Info dernière	
Révision simplifiée du PLU	18

### Bulletin Municipal de Grayan et l'Hôpital

Responsable de la publication : Le Maire  
Rédacteur en chef : Michel Martin

Comité de rédaction :  
Les membres de la commission n°2  
du conseil municipal

Crédit photos :  
Agnès Bezies, les associations de Grayan,  
Mairie de Grayan  
(reproductions interdites)

Ce numéro 15 a été édité  
à 620 exemplaires

Conception-Impression :  
Imprimerie Médulienne  
33780 Soulac-sur-Mer  
Dépôt Légal juillet 2002

# LE MOT DU MAIRE

En ce mois de janvier 2009, vous souhaiter une bonne année pourrait bien relever de l'utopie. Et pourtant, ces vœux sont un message d'espoir, une affirmation de notre solidarité.

Vous étiez très nombreux à notre traditionnel rendez-vous d'échange de vœux mais aussi à partager le repas offert par la municipalité en l'honneur de nos aînés.

Depuis le 1er janvier 2009, les chiffres relatifs à la population légale de la commune sont officiels.

J'ai le plaisir de vous dire que notre commune compte désormais 991 habitants ( 742 en 1999 ; soit une augmentation de 33% environ).

Je vous adresse à vous, nouveaux Grayannais, un salut amical. Dans le courant du mois de février, nous organiserons un moment convivial à votre intention. Nous pourrons parler de cette commune dans laquelle vous avez choisi de vivre, évoquer nos traditions, nos projets, la vie sportive, culturelle et associative.

Cette évolution de population est certainement le résultat de la convivialité qui règne dans notre commune. Convivialité à laquelle vous contribuez déjà ou contribuerez comme les habitants de longue date. Je suis certain que ceci permet de construire des souvenirs communs qui créent des liens importants pour la vie de notre commune et pour chacun d'entre nous.

J'adresse aux responsables de la vie associative, sportive, culturelle nos sincères remerciements car, en cette période de morosité, leurs actions occupent une place grandissante. Elles regroupent et portent les valeurs de solidarité, de tolérance, de justice sociale nécessaires à un mieux vivre.

Je souhaite à tous, petits et grands, une année 2009 plus sereine et plus paisible, accompagnée d'une reprise significative de l'activité économique et de l'investissement, d'un ralentissement du chômage et d'un retour à la confiance. A vous tous, je souhaite beaucoup de bonheur ainsi qu'une bonne santé.

Serge LAPORTE

# EDITORIAL

*Comme dans le précédent numéro, cet éditorial débutera malheureusement par le rappel d'une triste nouvelle puisque notre collègue Cathy DUSSOL nous a quitté le 13 octobre 2008.*

*Agée de 57 ans, elle était employée en qualité de « rédacteur » depuis le 1er décembre 2002 au secrétariat de la mairie.*

*Le comité de rédaction présente ses très sincères condoléances à sa famille et s'associe également à tous ceux qui auront été durement éprouvés au cours de cette année.*

*En cette période de vœux nous espérons cependant que 2009 ne sera porteuse que de bonnes nouvelles et nous souhaitons une excellente année à nos fidèles lecteurs.*

Le Comité de Rédaction.

# Réalisations municipales en cours et à venir



## **GIRATOIRE DE L'HOPITAL : Aménagement**

Le Bureau d'Etude du BERCAT a remis une proposition de mission complète de maîtrise d'œuvre d'un montant de 3 300 € HT.

Un appel d'offre va donc être lancé pour la réalisation du motif de décoration, choisi par le Conseil municipal, parmi les propositions du BERCAT.

Ce motif sera décliné sur le thème du «Chemin de Compostelle »

(Voir historique en fin du présent bulletin).

## **BEFFROI DE L'EGLISE**

Après consultation, l'entreprise BODET qui entretient déjà les 2 édifices de la commune a été retenue.

Les travaux, d'un montant de 14 038.65 € débuteront la troisième semaine du mois de mars. Subvention du Conseil Général : 3 521€

## **ECOLE**

Le parking est opérationnel depuis la mi-décembre. C'est l'entreprise COLAS/SARRAZY qui a réalisé les travaux.



Une nouvelle salle de motricité (50 m<sup>2</sup>) va être réalisée en cours d'année.

## **SALLE DES SPORTS**

Peinture extérieure : Les travaux débuteront le 1er avril et devront être entièrement terminés le 30 avril.

## **ABRI BUS**

Deux abris bus seront réalisés, l'un au bourg (place de l'église), l'autre à Daugagnan. Le Conseil Général a émis un avis favorable. La commune aura à sa charge la construction de la dalle d'assise et une participation financière de 400 € par structure.

## *Projet de décor du giratoire de l'Hôpital*

## **LE GURP**

### **Blocs sanitaires**

Il est prévu la réfection du bloc sanitaire « les Mimosas » qui date de 1975, et faire en sorte qu'il soit opérationnel pour la saison 2009. Par la suite, un programme de « lifting » annuel des blocs sera mis en place.

Par ailleurs, 50 emplacements supplémentaires vont être équipés électriquement portant leur nombre à 262.

Rappelons que le Camping demeure (encore) une source de revenus non négligeable pour notre commune et que le maximum doit être fait pour accueillir les touristes dans des conditions satisfaisantes et surtout les inciter à revenir.

### **Bornes d'appel d'urgence**

Afin d'améliorer la sécurité, notamment hors période de surveillance de la plage, on se propose d'installer une borne d'appel d'urgence aux abords de la descente du Gurp. En cas de besoin un simple appui sur un bouton déclenche une numérotation permettant d'obtenir les services d'urgences.

### **Terrains de tennis**

C'est l'entreprise TENNIS D'AQUITAINE qui a été retenue. Le montant des travaux s'élève à 36 340 €. Une subvention de 10 000 € a été accordée par le Conseil Général. Les travaux ont débuté le 30 octobre. Les sols ont été réalisés, les enduits, lignes et équipements complémentaires seront terminés au printemps.

## **RECONSTRUCTION DE LA FORÊT**

Il s'agit de la dernière tranche suite à la tempête de 1999. La commission des marchés a retenu l'entreprise D'A NOSTE, seule soumissionnaire pour effectuer le reboisement.

## **AMENAGEMENT DE LA BIBLIOTHEQUE**

Suite à une requête déposée par une des sociétés contactées, cet aménagement a été retardé.

C'est finalement la société ATRIUM qui équipera la bibliothèque de ses rayonnages, l'installation devant intervenir courant janvier. Coût de l'installation : 8 813.96 €

En ce qui concerne l'aménagement multimédia, les achats ont été suspendus dans l'attente de la réalisation d'un règlement intérieur exigé par le Conseil Général qui sera associé à une nouvelle demande de subvention.

Les équipements pour le "coin enfants" ont été achetés auprès de "Ludomaine" et "Ikéa".

# formations générales

## ■ PAVILLON BLEU



La commune a présenté un dossier afin de postuler pour l'obtention du "Pavillon Bleu". Ce label touristique, de dimension internationale, permet d'assurer aux visiteurs une excellente qualité environnementale, facteur d'autant moins négligeable que près de 80% de notre clientèle provient d'un pays étranger. Des récents sondages montrent que la plupart des personnes interrogées reconnaissent la valeur incitative de ce label pour leur choix de destination de vacances.

Le "Pavillon Bleu" est attribué selon des critères dans 4 domaines, parmi lesquels l'éducation à l'environnement et l'environnement général où nous devons encore améliorer notre action.

## ■ SPANC

### (Service public d'assainissement non collectif)

Contrairement à ce qui avait été annoncé dans un précédent bulletin, le contrôle technique ne sera pas directement effectué par la mairie.

Un bureau d'étude, le BERCAT, a été contacté et a remis une proposition complète de maîtrise d'œuvre pour faire appel à une entreprise spécialisée.

## ■ PLAN DE PREVENTION DES RISQUES D'INCENDIE DE FORÊT (PPRIF)

Par arrêté préfectoral du 19 décembre 2008, le PPRIF pour notre commune a été approuvé.

Il est affiché à la mairie et sera consultable par toute personne qui le souhaitera (aux heures d'ouverture).

Le plan détermine quatre zones qui comportent des prescriptions particulières représentées sur le plan par des couleurs différentes :

- zone de danger d'aléa fort, inconstructible (rouge)
- zone de danger d'aléa moyen (orange)
- zone de danger d'aléa faible ou moyen avec une bonne défendabilité (bleue)
- zone libre de toute prescription (blanche)

## ■ DELEGUES A L'ASSOCIATION DES COMMUNES ET COLLECTIVITES FORESTIERES GIRONDINE

Titulaire : M. BOUCHON Alain

Suppléant : M. FERNANDEZ Claude

## ■ PLAN DE SAUVEGARDE COMMUNAL (PCS)

C'est un outil opérationnel qui doit intervenir en cas d'événement de sécurité civile : catastrophe majeure, incendie, accident, phénomène climatique ...

Ce plan est en cours d'élaboration. Son but est d'organiser les obligations de la commune en matière d'information préventive de gestion de crise : diffusion des recommandations de comportement, alerte des populations, soutien aux sinistrés et appuis aux services de secours.

## ■ TARIFS 2009

### RESTAURATION SCOLAIRE

En harmonisation avec les tarifs appliqués dans les cantines scolaires du RPI (Talais et Vensac), le prix du repas est fixé à :

- 1.90 € pour les enfants
- 2.60 € pour les adultes

### GÎTES COMMUNAUX

Hors saison : 279 € / semaine

Juin et Septembre : 319 € / semaine

Juillet et Août : 473 € / semaine

## ■ NATURA 2000

Le Préfet de la Gironde a sollicité la commune en vue d'émettre un avis sur le nouveau projet de périmètre du site « Dunes du littoral girondin de la Pointe de Grave au Cap-Ferret ». Ce site concerne une bande littorale de 400 à 800 m de plage généralement interrompue par les fenêtres des plans plages.

Dans ce nouveau projet, il apparaît qu'une partie du camping du Gulp ainsi que du Centre Euronat figurent dans l'emprise des zones de Natura 2000 alors qu'elles ne devraient y être incluses.

Le Conseil Municipal a maintenu son avis défavorable (émis le 18/02/2002) tout en souhaitant faire part des observations suivantes :

- 1° - Que le pare-feu de la Limite (au Nord) ne soit pas inclus dans le périmètre,
- 2° - Que le tracé suive la Dune (en limite de la forêt littorale) tel que cela figure sur le plan d'aménagement établi par l'ONF en 2005 et ce jusqu'au pare-feu de Taillebois,
- 3° - Que celui-ci suive la Dune (en limite de la forêt littorale) du pare-feu de la Gastouze, jusqu'au pare-feu de Dépée.

En effet, le plan d'aménagement réalisé par l'ONF en 2005 précise que la série spécifique dite « série littorale » a été créée dans le but d'y maintenir les interventions sylvicoles, les coupes d'éclaircies ou de gros bois ; de plus la forêt de Grayan et l'Hôpital est communale et non domaniale.



# formations générales

## ■ BIBLIOTHEQUE MUNICIPALE

En partenariat avec l'IDDAC, Pays Médoc et la Bibliothèque Départementale de Prêt, une résidence d'auteur est organisée dans le Médoc.

### Qu'est qu'une résidence d'auteur ?

Un auteur vient s'installer sur le territoire pendant une période donnée. Il s'agit pour lui de s'imprégner et de « vivre le territoire ». Il vient à la rencontre des publics dans les bibliothèques, les collèges, lycées... Ses interventions peuvent prendre diverses formes. Elles sont conçues et mis en œuvre par les bibliothèques. Il garde également du temps pour travailler sur ses projets en cours.

Les résidences d'auteur peuvent faire l'objet de commandes précises (production écrite, ouvrage...) Ce n'est pas encore le cas sur notre territoire.

Au mois d'avril nous recevrons à la bibliothèque Bertrand Hottin illustrateur et scénariste de BD très connu comme étant l'illustrateur du jeu vidéo en ligne DOFUS. Il rencontrera la classe de CM2 du RPI qui travaille déjà sur ses BD puis dédicacera ses ouvrages ou simplement expliquera son travail lors d'une soirée à la bibliothèque (date encore à préciser).

Des soirées lecture sont également prévues, le calendrier ne peut être fourni car ce sont des bénévoles qui les animent et bien sûr c'est selon les disponibilités de chacune. Merci à Huguette Hervieu et Francine Herminaud qui nous font passer d'agréables moments.

Petit rappel : l'inscription et le prêt des livres sont gratuits sur présentation d'une pièce d'identité.

Accès internet gratuit.

Tél : 05 56 09 58 29 aux heures d'ouvertures.

### Horaires d'ouvertures :

Lundi	10 h 30 - 12 h 30
Mercredi	10 h 30 - 12 h 00
Jeudi	16 h 00 - 18 h 30
Samedi	14 h 30 - 17 h 00

## ■ TSUNAMI DE DECEMBRE 2004

Suite à cette catastrophe, qui avait touché une partie de l'Asie du Sud-est, les associations Grayannaises s'étaient mobilisées (922 € récoltés) et le Conseil Municipal avait voté une aide de 750 € à la Fondation de France.

Quatre ans après le tsunami, cet organisme nous a transmis une plaquette, accompagnée d'un DVD, afin de rendre compte du bilan final.

Les personnes intéressées peuvent consulter ces documents à la bibliothèque de Grayan.

## ■ APPROBATION DU PLAN LOCAL D'URBANISME (modification mineure)

Un projet de modification du PLU a été approuvé par le Conseil Municipal du 23 décembre 2008. Cette modification est affichée et consultable en mairie.

## ■ SMICOTOM

### Collecte des textiles usagés :



Le SMICOTOM vient de signer une convention avec la société « Le Relais Gironde » pour la récupération des textiles usagés (vêtements, chaussures, linge de maison, sacs...). Ils sont ensuite triés, et suivant leur état, redistribués ou recyclés.

### Lieux d'implantation :

SOULAC : en face du supermarché (rue Jean Goudineau)  
VENDAYS-MONTALIVET : parking de la salle des fêtes.

### Tri des films et sacs plastiques :

Vous pouvez désormais déposer, en vrac, les films et sacs plastiques dans le bac à couvercle jaune.

### Bio-déchets :

Il est rappelé que vous pouvez faire la demande d'un bio-seau et de poches par téléphone au 05.56.73.27.40 ou par courriel [smicotom2@wanadoo.fr](mailto:smicotom2@wanadoo.fr) en précisant votre nom, adresse et coordonnées téléphoniques.

Le renouvellement des poches est prévu pour le mois de mars 2009. Elles seront disponibles à la mairie.

### Collecte des jours fériés en 2009 :

#### Jours fériés non collectés :

Lundi 13 mars - Vendredi 1er mai - Vendredi 8 mai - Jeudi 21 mai - Lundi 1er juin - Mercredi 11 novembre.

(Collectes décalées d'un jour jusqu'à la fin de la semaine concernée).

Le Conseil Général a lancé une campagne sur le thème de la prévention des déchets (Cinéma - TV7 - Internet : [www.lesecomatismes.com](http://www.lesecomatismes.com) - donc sans production de déchets).

**Chacun d'entre nous, en Gironde, jette en moyenne 652 kg de déchets par an soit 890 802 tonnes à collecter et à traiter sur tout le département.**

Nous invitons donc nos concitoyens à poursuivre l'effort entrepris en ce qui concerne le tri des déchets et l'utilisation de la déchetterie.

Il est vraiment décourageant, déplorable et inadmissible (mais l'impunité en la matière est quasi-totale) de voir nos espaces naturels ainsi souillés et pollués de dépôts sauvages.

Merci, une fois encore, à nos amis pêcheurs et chasseurs qui avaient pris l'initiative en 2008 (et qui nous espérons la renouvelleront en 2009) d'organiser une journée « nettoyage de la nature » où chacun est invité à participer.

## ■ PASSEPORT - CARTE D'IDENTITE nouveaux droits de timbre fiscal (1<sup>er</sup> janvier 2009)

### Passeport électronique :

88 € pour les majeurs  
44 € pour les mineurs de 15 ans et plus  
19 € pour les mineurs de moins de 15 ans

**Carte d'identité :** La délivrance est gratuite mais son renouvellement, quel qu'en soit le motif est soumis à un droit de timbre de 25 €, lorsque la précédente n'est pas présentée.



# La Vie Grayannaise

## EMBELLISSEMENT DU VILLAGE ET...

Pour la 3ème année consécutive nous nous classons premier au prix départemental des Villages Fleuris ce qui était une condition nécessaire mais toutefois pas suffisante pour obtenir la 1ère Fleur que nous espérons cette fois pouvoir arborer aux entrées du village.

### Décorations de Noël

Nous nous efforçons d'en rajouter un peu chaque année (rond-point de l'Hôpital). Actuellement, ces "décos" sont louées pour 3 ans ce qui permettra de les renouveler tout en échelonnant le paiement. De plus elles sont équipées de "leds" qui consomment moins d'électricité.

Comme vous avez pu le constater, depuis 2 ans, nous n'installons plus les sapins blancs dans les jardinières car ils étaient régulièrement dérobés.

La mairie ne mettant en place qu'une décoration minimum avec des sapins naturels nous vous invitons, pour les égayer, à les recouvrir de guirlandes (bon marché) selon votre goût (pour Noël 2009).

Merci à ceux qui en ont déjà pris l'initiative.

## ... ENLAIDISSEMENT

### Dégradations

Durant la semaine précédant Noël, il a été constaté que les cordons lumineux du rond-point avaient été dégradés, qu'une jardinière avait disparu et que la barrière qui donne accès au poste de secours du Gurp avait été tronçonnée. On ne peut malheureusement que le déplorer.

Nous souhaitons malgré tout une bonne année à leurs auteurs !



## LES MARDIS DE L'ETE-SCENES D'ETE EN GIRONDE

Le service culturel de la mairie renouvelle une programmation, pour l'été 2009, qui est actuellement la suivante :

**21 juillet - 21h30** : Salle Guy Lartigue. « **Bison ravi** »

*A l'occasion du 50<sup>ème</sup> anniversaire de la mort de Boris Vian*

*Duo poétique et musical, cabaret spectacle dédié à ce joyeux contestataire.*

**28 juillet - 21h30** : Eglise. « **Eric de Prat** »

*Musique, chants et contes occitans. Promenade musicale et contée à travers la culture populaire de la Gironde.*

**4 août - 21h30** : Salle Guy Lartigue. « **Perrine Fifadji en trio** »

*Voix, danse et musique du Bénin.*

**22 août - à partir de 20h** : Place du Mayne, à l'occasion de la fête de l'Hôpital « **Oncle Strongle** »

*Sextet-jazz-swing-rock'n'roll et adaptations exotiques.*

Tous ces spectacles sont gratuits, en partenariat avec le Conseil Général.

## ETAT CIVIL, 2<sup>ème</sup> semestre 2008

### DECES

René Fernand POUX 82 ans,  
le 30 juin à LESPARE,

Ernst-Joachim SIEVERT 71 ans,  
le 22 juillet à GRAYAN

Bruno Georges CEDARD 51 ans,  
le 4 août à GRAYAN

Jean-Pierre LAFOND 80 ans,  
le 2 août à BORDEAUX,

Marguerite Pierrette LEGRAND veuve SOUET 82 ans,  
le 22 août à SOULAC

Gérard Georges QUILLET 54 ans,  
le 25 septembre à BORDEAUX

Jacqueline Marie Thérèse MORIOT 58 ans,  
le 10 décembre à LESPARE



### MARIAGES

Sylvia Marie BREUIL et Anthony Dominique Johann HAMARD, le 9 août

Catherine Marie-Laure DAVID et Xavier Georges PREPOINT,  
le 13 septembre

### NAISSANCES

LURANS Mélyne née le 7 juillet 2008

RAMOS Killian né le 8 juillet 2008

MASSEDRE Jules née le 22 octobre 2008

DASPET-POUYALLET Lola née le 19 novembre 2008

CHARRIER Lilou née le 27 décembre 2008



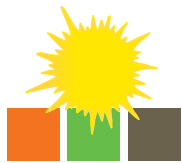

## BILAN DE LA SAISON 2008

### Camping du Gurp

Tout comme en 2007, le soleil n'ayant pas toujours été de la partie, on obtient un bilan mitigé avec une affluence légèrement inférieure et un chiffre d'affaire à peu près identique (-0.01%) mais les tarifs avaient été augmentés.

	Personnes	Nuitées
2007	14 238	123 882
2008	13 629	120 887

Le pic d'affluence a été constaté le 21 juillet, (964 emplacements occupés sur 1000), ce mois de juillet ayant été de loin le plus prolifique avec + 22% de recettes par rapport à juillet 2007 (-7% en juin, -11% en août, -22% en septembre).

### Origine géographique des touristes

• Allemagne	9964	73.1%
• France	2885	21.2%
• Pays-Bas	432	3.2%
• Suisse	138	1.00%
• Angleterre	103	0.70%
• Divers	107	0.80%

### Gîtes

Le taux de remplissage pour les mois d'été, du début juillet à la fin août, a été de 100%, preuve que nos gîtes sont très appréciés d'autant plus que les tarifs demeurent accessibles malgré la morosité générale.

Le chiffre global des recettes pour l'année 2008 (non établi encore à ce jour, sera communiqué lors de la présentation du compte financier) devrait être légèrement supérieur à celui de l'année passée.

## SERVICE DE PHOTOCOPIES EN MAIRIE

Le secrétariat effectue ponctuellement des photocopies pour les associations ou les particuliers grayannais.

Toutefois, même si la mairie est un service public, les secrétaires (souvent trop gentilles) ne sont pas à la disposition immédiate des demandeurs et vous comprendrez qu'elles ont également d'autres tâches à accomplir.

Aussi, vous voudrez bien déposer vos demandes à l'avance, lorsqu'il s'agit des associations et les réserver, en ce qui concerne les particuliers, uniquement pour des motifs vraiment urgents ou des problèmes de déplacement.

### CAP 33



Pour la 2ème année consécutive, les activités proposées par CAP 33 étaient placées sous la direction de Thomas FAILLAT.

La fréquentation globale est en légère baisse, 8220 personnes contre 9054 en 2007, mais le nombre de jeunes (8-14 ans) ayant participé est en augmentation (1240 contre 1089 en 2007). Ces activités offertes aux jeunes sont donc très utiles même si certains d'entre eux, essentiellement d'origine étrangère, ne consentent à se divertir qu'une fois la nuit tombée et notamment en s'alcoolisant.

Aussi, il a été envisagé la faisabilité d'une action auprès des jeunes touristes, en relation avec le pôle jeunesse territorial du Médoc, sous l'égide de la Direction Générale Action Jeunesse du Conseil Général.

Des étudiants éducateurs et médiateurs allemands mèneraient des actions de prévention en partenariat avec les associations et structures locales.

C'est Mme Marisa NACLERIO, conseiller au pôle jeunesse du Conseil Général, qui ayant pu observer la situation sur le terrain, piloterait le projet. Une réunion avec les divers partenaires et acteurs du territoire se tiendra en début d'année.

## REPAS DES EMPLOYES COMMUNAUX



Comme tous les ans, nos employés se retrouvaient, le mercredi 17 décembre, à l'occasion du repas de fin d'année qu'ils organisaient dans les locaux de l'école.

Actuellement le personnel se compose de :

**11 titulaires** : 2 personnels administratifs, 7 adjoints techniques, 1 agent de maîtrise, 1 brigadier chef.

**3 stagiaires** : adjoints techniques.

**4 sous contrat** : 1 adjoint technique, 1 personnel administratif, 2 contrats saisonniers pour la forêt.

**3 temps partiels** : bibliothécaire, 2 adjoints techniques

Manquent sur la photo : Colette MORA, Thierry DASPET, Christian GOYNAUD.





## CEREMONIES DU SOUVENIR



Il est de tradition de perpétuer le souvenir de nos concitoyens, décédés au champ d'honneur, au cours des divers conflits passés.

Autour du Maire, se regroupent traditionnellement des représentants du Conseil Municipal, des associations, ou des pompiers ainsi que quelques fidèles grayannais.

Il convient à ce sujet de rendre un hommage particulier à M. Henri BERTON qui n'a pas souvent manqué une cérémonie et qui procède chaque année à la lecture litannique de l'appel des Morts.

Qu'il en soit remercié, tant il est vrai, qu'au fil des années et le temps passant, le souvenir s'estompe et les gens se sentent de moins en moins concernés.

Rappelons aux Grayannais, même si ce n'est pas très réjouissant, qu'ils sont invités à ce genre de cérémonie qui se termine par un moment convivial autour d'un apéritif.



### Manifestations patriotiques prévues en 2009

- **Dimanche 26 avril** : JOURNÉE NATIONALE DU SOUVENIR DES VICTIMES ET DES HÉROS DE LA DÉPORTATION
- **Vendredi 8 mai** : COMMEMORATION DE LA VICTOIRE 1945
- **Lundi 8 juin** : JOURNÉE NATIONALE D'HOMMAGE AUX MORTS POUR LA FRANCE EN INDOCHINE
- **Jedi 18 juin** : COMMEMORATION DE L'APPEL DU 18 JUIN
- **Mardi 14 juillet** : FÊTE NATIONALE
- **Dimanche 19 juillet** : JOURNÉE NATIONALE À LA MÉMOIRE DES VICTIMES DES PÉRECUSSIONS RACISTES ET ANTISEMITES
- **Vendredi 25 septembre** : HOMMAGE AUX ANCIENS MEMBRES DES FORCES SUPPLÉMENTAIRES
- **Mercredi 11 novembre** : ARMISTICE DU 11 NOVEMBRE 1918
- **Samedi 5 décembre** : JOURNÉE NATIONALE D'HOMMAGE AUX MORTS POUR LA FRANCE GUERRE D'ALGÉRIE, COMBATS DU MAROC ET DE LA TUNISIE

## ECOLE MULTISPORTS

Pour la 4<sup>ème</sup> année consécutive, l'école multisports a repris ses activités le mercredi matin.

Les effectifs sont en augmentation et comptent 22 jeunes répartis en 2 groupes :  
6-8 ans (8 jeunes) • 8-11 ans (14 jeunes)



Dans le cadre de l'opération « jeunes en stade » pilotée par le Conseil Général, il est envisagé une sortie à Bordeaux au cours du 1<sup>er</sup> trimestre (avec le groupe des plus grands), afin d'assister à un match de hockey sur glace.

La commune de Vensac, qui souhaite organiser la même activité, pourra bénéficier des installations sportives de notre commune.

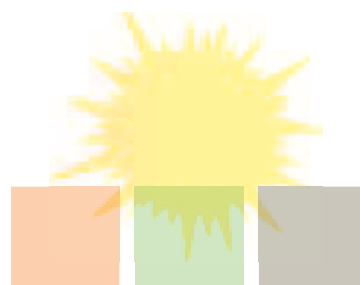





## LE RELAIS ASSISTANTES MATERNELLES (RAM) de la CDC Pointe du Médoc

Le Relais Assistantes Maternelles de la CDC de la Pointe du Médoc continue sa route au fil des différentes communes de la communauté.

Sur la commune, les enfants, accompagnés de leurs assistantes-maternelles, se retrouvent à la maison des associations 2 mardis par mois pour partager des temps de jeux libres, d'activités en petits groupes :



*motricité dans le parc*

*fabrication de sablés tout au long du mois de décembre*



*dégustation de fruits et légumes pendant la semaine du goût (octobre)*

Les familles peuvent utiliser les services du R.A.M. pour obtenir les coordonnées des différentes professionnelles de la commune, pour des informations d'ordre administratif, juridique, pour les accompagner et les soutenir tout au long de leurs expériences d'accueil chez l'assistante-maternelle.

7 assistantes maternelles agréées proposent d'accueillir les enfants dans notre commune, leurs coordonnées sont disponibles auprès du R.A.M. Ce service gratuit se déplace sur quatre communes, suivant le planning suivant :

1<sup>er</sup> et 3<sup>ème</sup> mardi : QUEYRAC

1<sup>er</sup> et 3<sup>ème</sup> jeudi : SOULAC

2<sup>ème</sup> et 4<sup>ème</sup> mardi : GRAYAN et L'HOPITAL

2<sup>ème</sup> et 4<sup>ème</sup> jeudi : SAINT-VIVIEN

1<sup>er</sup> et 3<sup>ème</sup> mardi : VENDAYS

**Contact : Florence CLUZEAU-BON : 06 85 49 06 93**

## VOEUX DU MAIRE ET REPAS DES ANCIENS



En ce samedi 10 janvier, les Grayannais étaient venus nombreux pour assister à la présentation des vœux de notre Maire, Conseiller Général, en présence de M. le Sous-Préfet qui honorait notre commune de sa venue.

Au cours de son allocution, M. Serge LAPORTE informait l'assistance du fait que notre population s'était accrue de 33% depuis le dernier recensement (un des plus fort taux d'augmentation de Gironde) preuve qu'il fait bon vivre dans notre commune.

Puis après le traditionnel apéritif accompagné d'un somptueux buffet, les anciens se retrouvaient dans la grande salle afin d'y déguster le repas confectionné par le traiteur LABAU. L'ambiance se réchauffait très vite grâce à l'orchestre José PERREZI et la participation active des convives. Il faut dire que certaines "jeunes" femmes avaient donné le ton en montant sur la scène pour improviser un show des plus sympathiques (l'école de musique est en bonne voie !)

Pour clore l'après-midi, Monsieur Le Maire adressait un remerciement général à tous ceux qui avaient contribué au succès de cette journée et donnait rendez-vous à tout le monde, on l'espère, pour l'année prochaine.



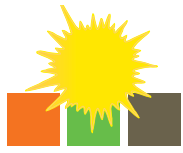

# La Vie Grayannaise

## ECOLE

### Que se passe t-il à l'école de Grayan ?

A la rentrée 2008, ce sont 69 enfants qui ont été accueillis à l'école, de la Moyenne Section de Maternelle jusqu'au CE1. Les autres niveaux scolaires sont accueillis soit à Vensac (TPS/PS) soit à Talais (CE2/CM1/CM2). Le nombre total d'élèves du RPI Talais-Grayan-Vensac est de 136.

Les trois classes sont réparties comme suit :

Mlle GESSLER Laetitia ..... 5 MS et 19 GS  
Mme DEVILLE Geneviève ..... 19 CP et 5 CE1  
Mme GERSTNER Karin ..... 22 CE1

Pour son bon fonctionnement, d'autres personnes travaillent au sein de l'école et viennent compléter l'équipe enseignante :

Mme JARNOUX Nathalie, aide dans la classe de CE1  
Mme JOUISSON Brigitte, ATSEM dans la classe de maternelle  
Mme MARTIN Sigrid, aide administrative  
Mlle GIRARDEAU Laetitia, garderie, surveillance cantine et aide dans la classe de CP

Fidèles à leur poste, Mme ALMONT Agnès fait saliver les papilles de tous à la cantine, Mme MORA accompagne les trajets scolaires dans le bus et aide à la cantine, Mme GUANO nous permet d'avoir tous les jours, des locaux scolaires propres.

### Les activités de septembre à décembre 2008 :

**Vendanges :** Les élèves de la maternelle ont vendangé quelques rangs de vigne sur une propriété de Vensac, écrasé le raisin et rapporté à l'école le jus ainsi obtenu.



**Moulin de Vensac :** Cette fois ci, c'est du pain que les élèves de maternelle ont fabriqué après avoir visité le moulin de Vensac et rapporté à l'école la farine obtenue durant leur visite.

**Semaine du goût :** Toute l'école s'est mobilisée durant cette semaine pour fabriquer tour à tour des plats insolites goûtés durant le repas de midi. La municipalité s'est associée à cette activité en offrant des menus particuliers incitant les enfants à découvrir de nouvelles saveurs.

### Fête de Noël :

Pour bien terminer cette année 2008, tous ont eu droit à un voyage virtuel : les plus jeunes à travers un spectacle donné à la salle polyvalente de Saint-Vivien, les autres grâce à un très beau film documentaire "Les ailes pourpres", sur les flamands roses en Tanzanie, projeté au cinéma de Lesparre.

Et puis, subrepticement, le Père Noël est passé durant la journée du vendredi 19 décembre déposer aux pieds des sapins divers cadeaux pour tous les élèves : livres, seaux et pelles, ballons, jeux collectifs et ..... papillottes !

Enfin, lors de la course des Pères Noël, les élèves ont participé à la course d'endurance organisée pour les plus jeunes et le stand de vente de jeux d'occasion au profit des Coopératives scolaires a connu un beau succès.



D'autres activités sont en préparation pour les trimestres suivants.

Bonne année à tous !

**Contact école :**  
Mme DEVILLE Geneviève  
05 56 09 43 05







# La Vie des Associations

## Grayan Anim'

14 Juillet

Beaucoup plus de monde que les autres années en partie attiré par le vide-grenier organisé sur toute la journée. Les visiteurs ont pu flâner autour des stands des exposants installés sur le stade. Toujours très apprécié des spectateurs, le feu d'artifice a remporté un beau succès auprès du public qui, dès le spectacle terminé a rejoint la piste de danse où l'orchestre « Thierry Coudret » l'a fait danser pour poursuivre la soirée et achever cette journée de fête.



## Course des Pères Noël

Dès le début de la journée une météo ensoleillée annonçait une belle fête. A 14 heures, une soixantaine de marcheurs ont pris le départ d'une randonnée de 12,5 km puis, pour la première fois, à 14 h 15 ce sont 55 petits lutins, âgés de 6 à 10 ans, qui ont pris le départ pour un parcours d'un km, tous ont reçu une récompense à l'arrivée. Clément Fleury, premier garçon et Julie Kpodo première fille ont reçus une coupe et un cadeau lors de



la remise des prix. Sur la ligne de départ de la course des Pères Noël, ils étaient 162 à s'élancer pour les 13,5 km du parcours. Notons la participation de

plusieurs Grayannais dont : Coralie Signac, Caroline Pivoteau, Jean-Christophe Lair et Christophe Demougeot. Pendant ce temps, le Père Noël installé confortablement dans une calèche promenait les enfants dans le centre du village. Sur la place de l'église plusieurs animations étaient proposées aux visiteurs : maquillage pour les enfants, le stand du RPI qui vendait des objets fabriqués par les enfants, un spectacle de cirque miniature. L'apéritif offert par la municipalité et le bouquet d'artifice ont achevé cette journée d'animations qui a une fois de plus réuni une foule nombreuse.

A 20 heures l'association Grayan Anim' offrait un buffet et une animation musicale à tous les bénévoles et sponsors pour les remercier de leur participation à la réussite de cette journée.

## Fête de l'Hôpital

Malgré une météo prévoyant beaucoup de pluie, les animations ont été maintenues, un bon choix puisque le public est venu en nombre et que le temps est resté clément. Le concours de pétanque organisé par Cap 33 a ouvert les festivités et quarante-cinq équipes ont participé au tournoi. Les enfants quant à eux, ont pu s'exercer au tir à l'arc, à la sarbacane et jouer dans un baby-foot humain ou encore profiter des structures gonflables. Le soir le repas paëlla affichait complet.



## Soirée des Îles

Au mois d'octobre, histoire de faire le plein de chaleur avant l'hiver, l'association a organisé une soirée Antillaise.



## PROGRAMME GRAYAN ANIM'

- 07.02 : SOIREE BAVAROISE
- 14.03 : SOIREE CARNAVAL
- 13.04 : SARDINADE AU GURP
- 9 et 10 .05 : FETE DU RENOUVEAU
- 21.06 : FETE DE LA MUSIQUE
- 22.08 : FETE DE L'HOPITAL
- 20.12 : COURSE DES PERES NOËL

Si vous souhaitez regarder les photos prises lors des manifestations de Grayan Anim',

visitez notre site : <http://www.grayananim.fr/>



## G.R. La Pointe

G.R. LA POINTE est une section de l'association GRAYAN ANIM', affiliée à la Fédération Française de Randonnée Pédestre.



Elle propose à ses adhérents : des marches 4 fois par semaine, un choix de randonnées avec les autres clubs de la région, des balades avec restaurant ou pique-nique, des randonnées nocturnes, une randonnée déguisée en Père Noël et 1 à 2 séjours par an.

Le programme 2009 prévoit un voyage de 4 jours dans le Marais Poitevin du 14 au 17 mai, une rencontre avec le club d'Artigues et bien sûr avec les clubs de Naujac, St-Vivien et Hourtin avec lesquels nous entretenons d'excellentes relations. G.R. LA POINTE compte actuellement 94 adhérents, venant des communes voisines mais également de Paris, Libourne et bien sûr de Grayan.

**Prochaine manifestation ouverte à tous : une randonnée nocturne le 24 avril avec pique-nique.**

Planning des marches :

Lundi 14 h 00 -15 h 30

Mardi 14 h 00 -16 h 00

Mercredi 14 h 00 - 15 h 30

Vendredi 10 h 00 - 12 00

*Rendez-vous : 15 mn avant le départ stade de Grayan ou sur le lieu de la sortie (voir calendrier fourni à l'inscription)*

**Tél Agnès : 06 88 59 69 31 ou 05 56 73 98 51**

## Atelier tricot

Par ce froid hivernal l'atelier tricot est en pleine expansion puisqu'il totalise 22 « tricoteuses » il est animé par Christiane Fauché le samedi après-midi de 14 h 30 à 16 h 30 à la Maison des Associations.

## Balata Golf Practice

En 2008 une équipe formée autour de Marie-Ange Rocamora a relancé l'association Balata Golf practice mise en sommeil depuis 4 ans. Les activités ont été axées sur l'initiation au golf et le perfectionnement sur le practice de Grayan, situé en face des gîtes communaux, avec le soutien technique d'un professeur diplômé d'état en la personne d'Ovide Niveau ; elles ont pu débuter en juillet, dès que la tonte du terrain a été terminée.

A ce jour, 207 membres actifs ont adhéré à l'association ; on dénombre plusieurs nationalités principalement française, allemande, belge, hollandaise, britannique. En ce qui concerne les membres résidant sur le sol français il est à noter que 167 d'entre eux appartiennent à la Communauté de Communes de la Pointe du Médoc dont un contingent vient d'Euronat. Il faut également souligner qu'un membre, Catherine, est originaire de Saint Andrews en Ecosse qui est le « Saint des Saints » du monde golfique.

Les objectifs fixés en début de saison ont été atteints notamment celui d'initier au golf un maximum de personnes. Dans les actions menées par l'association, outre une ouverture quotidienne du practice de juillet à octobre et 3 jours par semaine hors saison, on peut souligner la réussite du week-end d'initiation (4 et 5 octobre) qui a vu 36 néophytes s'initier au golf sous la conduite d'Ovide ; plus de 100 personnes ont, par ailleurs, participé aux différentes animations golfigues proposées à cette occasion. Sur ces 36 personnes, 19 ont prolongé leur formation le dimanche 23 novembre sur le parcours école de 9 trous au golf du Baganais à Lacanau, toujours encadrés par Ovide et les membres du bureau. En ce qui concerne les membres plus expérimentés plusieurs sorties ont été organisées sur les golfs les plus proches de Margaux (4 sorties) et de l'Ardilouse à Lacanau.



Pour l'année à venir et encouragée par le succès obtenu depuis juillet, l'association reconduira ses activités dans le cadre fixé par son statut et redéfini lors de la prochaine assemblée générale..

**Contact Marie-Ange ROCAMORA 05 56 09 95 24**





## Motoclub des Esteys

### 6<sup>e</sup> VICTOIRE DE DEMEESTER À LA GURP TT

Arnaud Demeester remporte pour la 6<sup>e</sup> fois la course d'enduro des sables de Grayan et l'Hôpital au guidon de sa Yamaha 450 YZF.

Après 3 heures de course, il est sorti vainqueur de cette 8<sup>e</sup>



Gurp TT. La classique des courses de sables avait encore rassemblé plus de 300 pilotes...

Si le podium n'est pas surprenant, on remarque un invité de marque à la 4<sup>e</sup> place en la per-

sonne de Mickaël Pichon double champion du monde de motocross et double champion U.S de supercross qui commence à sérieusement se préparer pour l'Enduropale. Une préparation bien avancée, puisqu'il devance Timotéï Potisek...

#### Résultats

1. Arnaud Demeester (Yamaha), 13 tours - 2. Pierrick Paget (Yamaha), 13 tours - 3. Yves Deudon (Kawasaki), 13 tours - 4. Mickaël Pichon (Honda), 13 tours - 5. Timotéï Potisek (Honda), 13 tours - 6. Damien Prévot (KTM), 13 tours - 7. Milko Potisek (Yamaha), 13 tours - 8. Elric Lambert (Yamaha), 13 tours - 9. Adrien Van Beveren (Yamaha), 13 tours - 10. Vincent Cambier (Honda)...

Merci à tous nos soutiens, félicitation au montali...vtt pour la GURP VTT.

Résultats infos / [www.mcdesesteys.com](http://www.mcdesesteys.com)



## Association 3R, plage et surf pour tous

Dans le cadre du développement de l'activité « Surf pour tous », l'association 3R étend son activité au Volley-ball.

Sur 2 entraînements par semaine (à définir), de 19 à 21h, Vincent BOUNOLLEAU, entraîneur de volley, peut vous accueillir pour de l'initiation et des entraînements adaptés à vos capacités ainsi que pour des matchs où amusement et plaisir seront au rendez-vous.

Pour tous renseignements ou inscriptions, contactez :

Vincent BOUNOLLEAU :

06 74 39 13 59

## Un nouveau club de vélo Cyclo-club Grayan-Pointe du Médoc

Des adeptes grayannais de la petite reine créent un nouveau club, affilié à la fédération française de cyclotourisme, ouvert à tous ceux qui savent pédaler.

Une assemblée générale constitutive s'est tenue le 14 janvier à la salle des fêtes et la composition du bureau ainsi que le programme plus précis des sorties vous seront communiqués par affichage ou voie de presse.

Départ de la salle Guy Lartigue, le mercredi à 14 h et le dimanche à 9 h. Pour les débutants, le samedi à 14 h

Pour tout renseignement, vous pouvez contacter :

Jacky NICAISE, président : 05 56 73 99 12

Francis REY, vice-président : 05 56 09 43 24

Michel MARTINEAU, secrétaire : 05 56 09 64 61

## Le Mini-racing



Une saison se termine, une autre recommence ! En 2009, le mini-racing organisera deux compétitions régionales les 5 avril et 8 mai ainsi que la Coupe de France de piste électrique les 29 et 30 août.

Bonne année à tous !

Contact : Laurent SAYO 06 71 63 98 28  
ou [team.mrcg.free.fr](http://team.mrcg.free.fr)



## Safari Médoc

SAFARI MEDOC a organisé le dimanche 14 décembre 2008 une randonnée pédestre tout public. Il s'agissait de deux circuits tirés du tout nouveau topo guide « Bordeaux à pied » édité en partenariat avec la FFRP.

Le premier longeant les quais de Bordeaux. Un temps libre nous a permis d'attendre la nuit avec une pause thé et un zeste de flânerie.

Le deuxième circuit en boucle nocturne nous a fait découvrir le vieux centre de Bordeaux avec ses monuments éclairés sur fond d'illuminations de Noël.

4 associations, 72 participants et 2 membres du comité départemental se sont déplacés au pied levé pour cette randonnée urbaine très sympathique.



### PROGRAMME DES RANDOS ET SEJOURS

Dimanche 8 février RANDO FACILE  
Rando 18km, Le Pin Sec, pique-nique à la cabane

Dimanche 22 février RANDO MOYENNE  
Nouveau circuit à St-Christoly 20km

Dimanche 8 mars RANDO MOYENNE  
Rando des crêtes de Maubuisson 22km

Séjour à St-Lary du 14 au 21 mars POUR TOUS  
Au choix rando/raquette ou ski à la carte.

Vendredi 27 mars  
RANDO DIFFICILE - Première ULTRA RANDO de 33km.

Dimanche 29 mars  
Rando orientation à Montalivet.

### Tous les lundis, marches de 14h à 16h/16h30

Bientôt, un séjour dans le massif central, à l'étude par notre spécialiste montagne (Christian Lannes) et un séjour en Irlande.

Notre assemblée générale s'est déroulée le vendredi 9 janvier à la salle des fêtes de Grayan et l'hôpital, clôturée par un pot et un dîner au restaurant « Les Contes de la Mer ».

L'adhésion 2009 est restée à 28 € (Licence FFRP, cotisation club et assurance).

## Le Regain Grayannais

Après une assemblée générale au mois de janvier 2008 qui a vu le renouvellement des membres du Conseil d'Administration, dont le retour de Madame BERGEY, et quelques modifications de nos statuts, l'année s'est poursuivie avec nos réunions des jeudis à la Maison des Associations et les grands lotos toujours appréciés.

Au mois de mars, nous avons réuni 70 personnes environ pour un repas au restaurant à Montalivet et tout le monde a passé une excellente journée.

Le vendredi 9 mai, nous avons ouvert les festivités de la fête du Renouveau par le vernissage de l'exposition de dessins et peintures de « L'Atelier de Dessin ». Cette manifestation, à laquelle étaient présents Monsieur le Maire et de nombreux membres du Conseil Municipal, a connu un franc succès par le nombre de visiteurs pendant 3 jours.

Nous rappelons que les cours de dessin ont lieu tous les vendredis à partir de 17h30 à la Maison des Associations. Bien que ce soit Le "Regain" qui gère cette activité, les cours sont ouverts à tous (jeunes et moins jeunes). Nous bénéficions des conseils d'un professionnel, Monsieur Gauthier JOYEUX ce qui nous permet de progresser rapidement. Si vous êtes intéressé par cette activité, vous pouvez prendre **contact avec le Président ou Madame BELTRAMI : 05 56 73 99 93 ou 05 56 73 98 82)**

Fin mai, une quarantaine de personnes ont effectué un petit voyage à GRASSE en passant par le festival de CANNES et l'arrière-pays.

Une rencontre inter-génération a eu lieu le 31 mai dans le parc des associations où plusieurs personnes du « Regain » ont chanté des comptines de leur enfance aux petits enfants, à l'occasion de la fête organisée par les associations qui s'occupent de la première enfance.

Pour ne pas rompre avec la tradition, le 19 juin nous avons réuni une centaine de personnes pour notre repas de fin de saison, salle Guy Lartigue. A cette occasion, nous avons fêté les anniversaires de mariages, noces d'or et de diamant.

Les activités du club ont repris le dimanche 31 août par un grand loto. Fin septembre, plus de 40 adhérents ont passé une journée chez "Maïté" visité la ville de Dax le matin et goûté le foie gras le midi.

En novembre, nous avons affrété un car pour passer une joyeuse après-midi à L'ANGE BLEU relooké et tout le monde s'est bien amusé.



Le mois de décembre a rassemblé une centaine de personnes pour notre repas de fin d'année, au son de l'accordéon et devant un excellent repas. Après la distribution des cadeaux, parapluie pour les femmes et vin pour les hommes, tout le monde s'est donné rendez-vous pour 2009.





## Amicale Laïque

### LOTO

L'Amicale Laïque "Histoire de Mômes" a organisé son premier loto le 21 novembre. Ce fut une réussite grâce à la générosité des commerçants, artisans et parents. Merci à tous les participants, votre aide assure la pérennité de nos actions.

### VIDE-ARMOIRE

Pour ne pas rompre avec la tradition, l'après-midi de Noël à débuté par un spectacle "Marinette au pays de la magie" de la Compagnie Le Soleil dans la nuit, qui une fois de plus a remporté un réel succès. Puis, ce fut au tour des enfants de monter sur scène pour offrir au Père Noël une chanson préparée avec leurs maîtresses. Vint ensuite la distribution des cadeaux et le goûter préparé par nos mamans et mamies pâtissières.

### LES ATELIERS DE NOËL

Petit changement cette année, les ateliers se sont déroulés le samedi à la Maison des Associations de Grayan. Des journées bien remplies qui ont permis aux enfants de confectionner divers objets.. Nouveauté cette année, nos petits se sont transformés en marmitons pour cuisiner petits sablés, maisons en biscuits et des boules de pâte d'amande. Nous avons présenté les œuvres de nos petits artistes à la sortie des trois écoles les 16, 18 et 19 décembre. Nous avons fini l'année par le marché de Noël, organisé lors de la course des Pères-Noël le dimanche 21 décembre, dans notre magnifique chalet fabriqué par des papas bénévoles que nous remercions chaleureusement.



### ACTIONS A VENIR

Nous vous attendons nombreux pour notre second loto le 6 mars à Grayan et notre vide-armoire le 22 mars à Vensac. Encore un grand merci à toutes les personnes participant de près ou de loin à nos activités.

Les mamans de l'Amicale Laïque "Histoire de Mômes" vous présentent leurs meilleurs vœux pour 2009 !

## Les Musicomédiens



Toujours pleins d'entrain et pour votre divertissement, les Musicomédiens qui, au cours de l'année 2008 ont donné 10 représentations, débute-ront cette année 2009 avec au programme un nouveau spectacle de variétés « Fantaisies d'Amour et d'Amitié »

Ils seront accompagnés au piano par Aurélie Rustique, directrice de l'École de Musique de Lesparre.

Sous la direction artistique de Martine March, sera également à notre programme « Orphée Aux Enfers » qui sera produit en avant-première à Grayan et l'Hôpital à l'occasion de la fête du Renouveau, Micheline Carrère, Chef de Chant de l'Opéra de Bordeaux nous accompagnera au piano.

Notre troupe se renouvelle et nous accueillerons toujours avec plaisir toutes les voix qui voudront partager avec nous notre joie de chanter.

Et bien sûr, pour que brillent nos décors et nos costumes, nous vous remercions vivement de votre présence à nos lotos.

La Présidente Suzy Laville

### *Les Musicomédiens Programme*

#### LOTOS :

**Salle des Fêtes Grayan - 14h00**  
**8 février - 29 mars - 26 avril (14 h)**

#### SPECTACLES :

#### **"Orphée aus enfers"**

**8 mai 21h - 8 août 21h - 22 août 21h**  
**27 septembre 15 h**

#### **"Fantaisies d'amour et d'amitié"**

**17 mai 15h - 9 juin 15h - 11 juillet 21h**



## APPEM

### Activités Musique ou Théâtre

Les personnes, jeunes ou moins jeunes, intéressées par l'apprentissage de la musique (étude d'un instrument) ou par la pratique du théâtre, sont invitées à se manifester auprès de l'adjoint à la culture, par le biais de la mairie (secrétariat : 05.56.09.43.01) qui pourra les orienter vers les responsables respectifs.

### AS Grayan Nord-Médoc

L'équipe fanion évolue en Division Honneur du Championnat d'Aquitaine et se situe à la trêve à la seconde place. Venez encourager cette équipe féminine à Grayan (Stade Alain Rabenne à 15h) les dimanches 8 février, 15 et 22 mars, 5 avril et 10 mai.



L'équipe B évolue quant à elle en championnat départemental à 7. Durant la première phase, l'équipe B s'est positionnée à la 6ème

place et participe à la deuxième phase à partir de janvier.

L'équipe de jeunes (13 et 16 ans) participe à la coupe fédérale 16 ans qui se déroulera pour la première phase le samedi 10 janvier à Mérignac. De plus tous les jeunes participent également aux différents rassemblements organisés par le Comité de Gironde.

Dans le but de faire vivre le club, les dirigeants de l'ASGNM organisent tous les mois un loto à la salle socio-culturelle de Grayan où de nombreux lots sont à gagner. Retenez donc ces prochaines dates : les samedis : 17 janvier, 21 février, 21 mars, 18 avril, 23 mai et le vendredi 1er mai

### Association Multisports Médocaine

3ème année pour la section KICK BOXING et MUAY THAI (boxe thaïlandaise) de l'association qui compte 15 adhérents.

Thierry, diplômé fédéral en MUAY THAI et en KICK BOXING, rappelle que **les cours ont lieu les lundis et jeudis de 18 h 45 à 20 h 30, salle des fêtes Guy Lartigue.**

Femmes et hommes à partir de 14 ans sont les bienvenus.

Venez transpirer, faire du sport et apprendre un art de combat martial.

Contact : Thierry SALAUN 06 61 16 42 04



APPEM, Action Prévention Petite Enfance Médoc, association Loi 1901, gère les rencontres parents/enfants qui ont lieu le jeudi après-midi (hors vacances scolaires), à l'étage de la Maison des associations de Grayan et l'Hôpital

Le "point rencontres" est un espace de jeux, d'échanges et de détente pour les enfants de 0 à 4 ans, accompagnés de leurs parents, grands-parents, assistantes maternelles ... Les futurs parents sont également les bienvenus

On y vient pour jouer, rêver, partager, s'informer, être écouté... Parents et enfants apprécient ce lieu confortable : les jouets mis à disposition des petits facilitent la communication et la socialisation.

On discute autour de quelques friandises, d'un café, d'un thé, on fait part de ses expériences. Chacun doit être rassuré sur ses capacités à être parent.

Ce lieu est neutre, la confidentialité est respectée

L'accueil, l'écoute sont assurés par Fanny AUDARD, professionnelle de l'Enfance.

#### Le calendrier pour 2008 est le suivant :

Jeudi 5,12 février de 15h à 18h.

Jeudi 5,12,19,26 mars de 15h à 18h

Jeudi 2,9 avril de 15h à 18h.

Jeudi 7,14,28 mai de 15h à 18h

Jeudi 4, 11,18, 25 juin de 15h à 18h



Des animations mensuelles avec la bibliothèque permettront aux tout-petits de se familiariser à ce lieu particulièrement adapté à la découverte des livres, favorisant ainsi la conquête du langage et de la lecture.



D'autres projets sont en cours d'élaboration.

Adhésion à l'association : 10 € par famille.

#### Contact :

la Présidente Marthine Leborgne

06 80 62 27 18

appem@hotmail.fr





# ORIGINE HISTORIQUE DE L'HÔPITAL

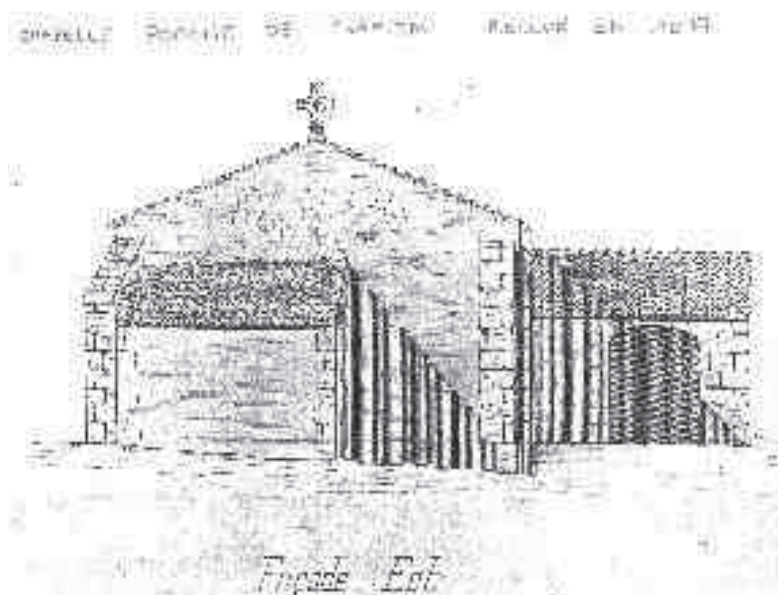

Comme indiqué dans la rubrique des réalisations à concrétiser en 2009, le décor du rond-point de l'Hôpital fera référence au passé.

En 1128, des seigneurs de Lesparre firent un legs en fondant un hôpital pour l'accueil et le réconfort des pèlerins, les "Jacquets" qui, traversant la Gironde entre Talmont et Soulac, passaient par ce lieu pour se rendre à Saint-Jacques de Compostelle.

Cet hôpital fut ensuite donné, vers 1168, à l'ordre des hospitaliers de Saint-Jean de Jérusalem qui deviendra plus tard l'ordre de Malte.

Le Saint Patron de l'Hôpital (de Grayan et l'Hôpital) demeure d'ailleurs encore aujourd'hui Saint Jean.



Cet ordre a ses origines à Jérusalem à l'époque des croisades.

Au milieu du XIème siècle, des marchands Italiens y créèrent un monastère.

Vers 1080, le supérieur fit construire à côté de son monastère un hôpital (hospice) dédié à Jean Baptiste. Son rôle était d'accueillir et de soigner les chrétiens venus accomplir un pèlerinage en Terre Sainte.

Les Hospitaliers étendront leur rôle à la protection des voyageurs sur mer et les Templiers ou Chevaliers de Malte rempliront la même fonction, mais sur terre.

L'ordre était divisé en associations nationales et les biens à administrer confiés entre autres, à des commandeurs.

L'Hôpital de Grayan, qui se nommait alors Hôpital de la Grayannes, fut le 4ème à être fondé en France. Il se situait au bord du « chemin de la Reyne » conduisant à l'Hôpital des Templiers de Vensac.

Au XVème siècle, il y avait 9 commanderies en Gironde dont 3 en Médoc, situées sur le bord du fleuve : Grayan, Benon et Arcins.

De l'Hôpital initial, il ne reste aucune trace si ce n'est un dessin à la plume réalisé par le baron de Marquessac en 1864, représentant la chapelle romane de l'époque, en partie détruite.

Dans cette chapelle, il observa des colonnes et une croix templière sculptée au sommet, témoignages de cette époque.

C'est sur ces fondations que fut construite la chapelle actuelle en 1880-1881.

Comme il a été indiqué dans un précédent bulletin, le blason de Grayan rappelle cette histoire puisque comportant :

la croix pattée des hospitaliers de Saint Jean

le coquillage, témoignage du pèlerinage effectué

le bâton traditionnel du pèlerin avec gourde



Le pèlerinage est né de la découverte d'un tombeau fait en Galice vers l'an 800 et supposé être celui de l'apôtre Jacques, premier apôtre martyr de la chrétienté.

En 1121, le pape Calixte II fit de Saint-Jacques de Compostelle une ville sainte, du même ordre que Jérusalem, en construisant une cathédrale pour y accueillir des reliques sacrées de l'apôtre.

C'est à cette époque que le pèlerinage va se développer dans toute l'Europe et se structurer en créant des voies (chemins) officielles.

Des chemins de Saint-Jacques ont été tracés par la Fédération Française de randonnées pédestres à partir des années 1970.

Si des Grayannais sont en possession de documents ou d'informations complémentaires (qui sont assez rares) sur cette période ainsi d'ailleurs que toute documentation historique relative à notre village, qu'ils veuillent bien nous les communiquer.

Ils pourront, avec leur assentiment, être publiés dans le bulletin municipal.





## FRELON ASIATIQUE

Depuis la fin de l'été, les services de la préfecture, ainsi d'ailleurs que ceux des mairies, ont été alertés par des appels téléphoniques pour signaler la présence de nids de frelons de cette nouvelle espèce, d'autant plus visibles avec la chute des feuilles en automne.

Ce frelon, plus petit qu'un frelon commun, bâtit des nids généralement sphériques et qui sont souvent pendus dans les arbres. S'il apparaît moins agressif pour l'homme que le frelon commun (prudence tout de même) il est par contre un redoutable prédateur de l'abeille domestique.

Les services de la Préfecture nous rappellent, par lettre du 16 décembre, que le SDIS (Service d'Intervention et de Secours de la Gironde, autrement dit les « pompiers ») ne peut intervenir qu'exceptionnellement.

Le particulier concerné doit donc d'abord recourir à un professionnel de la désinsectisation et seulement en cas de carence de ce professionnel, la mairie pourra transmettre la demande d'intervention au SDIS.

Au niveau local, M. Christian DURAND, apiculteur grayannais, se propose d'intervenir, si besoin était, à titre privé, pour détruire les nids. Tel : 06.70.41.62.97

## AIDE POUR LE CHAUFFAGE AU FIOUL (résidence principale)

Comme l'année passée une aide exceptionnelle de 200 € pourra être accordée aux ménages non imposables dont la livraison de fioul a eu lieu entre le 1er juillet 2008 et le 31 mars 2009.

Pour tout renseignement complémentaire et retirer un formulaire de demande de l'aide, s'adresser à la mairie.

## RISQUE D'INTOXICATION AU MONOXYDE DE CARBONE



Par courrier du 15 décembre, le ministre de la santé nous demande de relayer cette information sur les risques présents, sachant que chaque année le monoxyde de carbone est responsable de plusieurs milliers d'intoxications et de près de 300 décès.

Le monoxyde de carbone est un gaz invisible, inodore, toxique et mortel. Il résulte d'une mauvaise combustion (quelle que soit la source d'énergie : bois, gaz, charbon, pétrole, ...) et d'une mauvaise aération.

**Donc soyez vigilants :**

**Faites vérifier vos installations**

**Aérez votre logement**

**Faites effectuer un ramonage**

Plaquette d'information disponible en mairie ou sur le site Internet : [www.logement.gouv.fr](http://www.logement.gouv.fr)

## LA NOUVELLE IMMATRICULATION DES VEHICULES

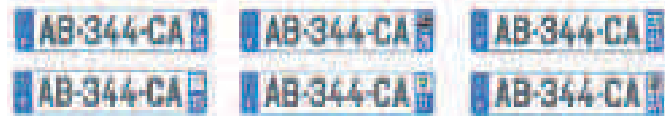

A partir de janvier 2009, la France met en place un nouveau système d'immatriculation des véhicules (SIV).

Un numéro d'immatriculation sera attribué définitivement à votre véhicule dès la première mise en circulation jusqu'à sa destruction.

Les véhicules recevront un nouveau numéro :

à partir du 1er janvier 2009 pour les véhicules neufs

à partir du 1er mars 2009 pour les véhicules d'occasion lors de toute modification affectant la carte grise.

Le nouveau numéro sera composé de 7 caractères de couleur noire sur fond blanc.

On devra faire figurer sur la plaque un numéro de département, au choix, mais qui pourra être changé en cas de rachat de véhicule.

**Pour toute information, consultez le site [www.interieur.gouv.fr](http://www.interieur.gouv.fr)**

A compter du 1er janvier 2009, la délivrance du certificat d'immatriculation d'un véhicule neuf ou d'occasion est soumise à un droit de timbre dont le montant est fixé à 4 €.

Sont toutefois exclus de cette majoration, en particulier, les changements d'adresse et les véhicules fonctionnant avec une énergie propre.

## CAISSE PRIMAIRE D'ASSURANCE MALADIE DE LA GIRONDE : compte AMELI

**vos remboursements santé en un clic**



Pour suivre vos paiements, visualiser vos informations personnelles, gérer vos démarches, ... Plus besoin d'attendre vos relevés papier. Accessible depuis le site Internet de l'Assurance maladie [www.ameli.fr](http://www.ameli.fr) « mon compte ameli » est un nouveau service en ligne, sécurisé et gratuit. Il suffit de se rendre sur ce site pour créer votre compte.



# INFOS DERNIERES

## Révision simplifiée du PLU

Par délibération du 12 décembre 2006, le Conseil Municipal a prescrit la révision simplifiée du PLU afin notamment d'aménager le secteur de la Lande de Magrin (face au stade) pour accueillir :

- un parcours de golf ainsi que des constructions et installations techniques liées à la pratique du golf,
- des constructions à usages d'habitations touristiques,
- des logements de fonction pour les employés et des équipements d'accompagnement ...

Ce dossier peut-être consulté en mairie.

Une enquête publique, au cours de laquelle les administrés pourront faire part de leurs observations, interviendra fin février 2009.

### ORIENTATIONS D'AMENAGEMENT

- Intégrer des principes de densité et de typologie de l'habitat de la manière suivante :

Implantation de type positionné

Implantation de type semi continue

Implantation de type continue



### Equipements particuliers existants ou à créer

- Maintenir les entrées du village sur la RD101 (route de Souillac) et la VC15 (route de l'Océan)
- Créer et sécuriser les différents carrefours d'accès à la zone urbanisable et au parcours de golf
- Créer des espaces publics permettant également le desserte de l'ensemble du secteur aux différents types d'usager (automobilistes, cyclistes, piétons)
- Intégrer des bassins de rétention des eaux pluviales (espaces publics communs, surtours d'empire, ...)
- Mettre en place de points de passage obligés permettant l'accès aux zones d'îlots.

Le tracé des voies de desserte de ces zones devra respecter les points de passage obligés portés au plan et les emprises de voies minimums seront respectées.

Points de passage A, B et C dans les secteurs de transition urbaine avec une forme urbaine proche de celle de zone urbaine du bourg ou privilégiant une urbanisation moins dense et irrégulière en liaison avec les constructions voisines

- voies primaires, emprise de 5m,
- voies secondaires, emprise de 5m,
- voies piétonnes, emprise 3m

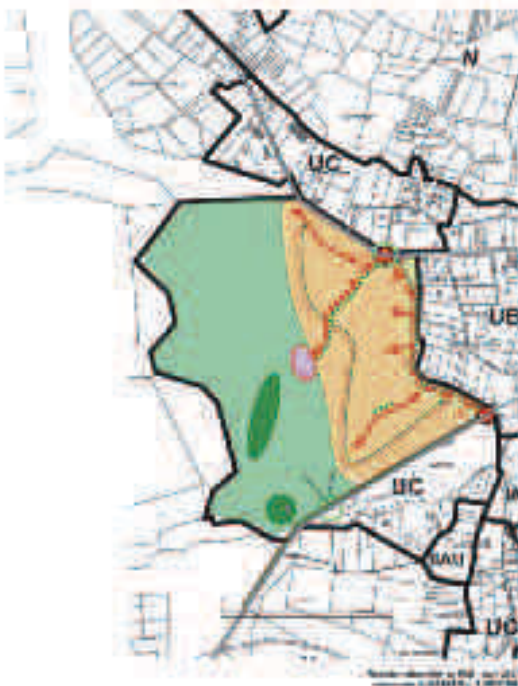

### Principe d'aménagement des zones à aménager

Zone naturelle protégée à caractère de parcours golfique et d'implantation d'équipements liés à la pratique du golf (bâtiments, voiries, espaces et techniques)

Zone de développement de l'urbanisation de caractère urbain reliée aux zones urbaines du bourg (zone à caractère d'habitat touristique de golf)

Installation technique d'un équipement majeur de la zone urbanisable au sein de la zone à urbaniser et à aménager

### Principe d'aménagement

Tracé initial des voies locales de desserte

Aménagement de carrefours de desserte et carrefours de voirie

Point de passage des voies à la zone

Voies principales existantes

Création de zones "denses" (zones urbaines et zones d'habitat touristique)

Entrées de voirie à aménager

### Principe de protection des zones à protéger

Aménagement paysager des zones de développement de zones urbaines

Protection des zones à caractère agricole ou rural et à caractère touristique

Création d'alignement en accompagnement des voies de desserte

Point de voirie existantes sur le golf à aménager

# numéros utiles...

## Mairie de Grayan :

Tél. 05 56 09 43 01

Fax. 05 56 09 54 73

E-mail :

mairie.de.grayan.et.lhopital@wanadoo.fr

site : www.grayan.fr

## Horaires d'ouverture :

- Du lundi au jeudi inclus  
9 h – 12 h 30 et 13 h – 17 h.
- Vendredi : 9 h – 12 h 30 et 13 h – 16 h
- Samedi : 9 h – 12 h 00

## Bureau de Poste de Grayan :

Tél. 05 56 09 44 81

## Polyclinique Mutualiste de Lesparre :

Tél. 05 56 73 10 00

## Sapeurs-Pompiers : Tél. 18 ou 112 SAMU : Tél. 15

## Gendarmerie de Saint-Vivien :

17 ou Tél. 05 57 75 03 55

## Médecin Grayan

Dr Thierry VERHOEFF : Tél. 05 56 09 62 44

## Centre anti-poison : Tél. 05 56 96 40 80

## Hôpital des enfants : Tél. 05 56 79 56 79

## Camping du Gurg : Tél. 05 56 09 44 53

## Poste de secours du Gurg : Tél. 05 56 09 43 10

## CAP 33 : Tél. 05 56 09 50 22

## Cie Générale des Eaux : Tél. 05 56 09 40 44

## Préfecture de la Gironde : Tél. 05 56 90 60 60

## Sous-préfecture de Lesparre : Tél. 05 56 41 00 20

## Crossa (Sauvetage en Mer) : Tél. 05 56 09 82 00

## Bibliothèque : Tél. 05 56 09 58 29

## Météo Marine, Surf et plages :

Tél. 08 36 68 08 33

bulletin municipal n° 15 – 2<sup>ème</sup> semestre 2008



## BACS

HORAIRES DES TRAVERSÉES 2008-2009 (jusqu'au 26 mars 2009)

PERIODES	DEPART LE VERDON	DEPART ROYAN
<b>Du 21 mars 2008 au 26 juin</b>	7h15 - 8h55 - 10h25 - 11h55 13h25 - 15h10 - 16h40 18h25 - 19h55	7h50 - 9h30 - 11h00 - 12h30 14h00 - 15h45 - 17h15 19h00 - 20h30
<b>Du 27 juin au 1er septembre</b>	<b>Premier départ 6h30</b> <b>ROTATIONS CONTINUES</b> 2 navires un départ toutes les 30 à 45 minutes environ <b>Dernier départ 20h30</b>	<b>Premier départ 7h15</b> <b>ROTATIONS CONTINUES</b> 2 navires un départ toutes les 30 à 45 minutes environ <b>Dernier départ 21h15</b>
<b>Du 2 septembre au 22 septembre</b>	7h15 - 8h55 - 10h25 - 11h55 13h25 - 15h10 - 16h40 18h25 - 19h55	7h50 - 9h30 - 11h00 - 12h30 14h00 - 15h45 - 17h15 19h00 - 20h30
<b>Du 23 septembre au 23 octobre</b>	En semaine : 7h15 - 9h25 - 11h25 - 12h40 14h25 - 16h40 - 18h40 Samedis, dimanches, jours fériés : 8h00 - 9h40 - 11h25 - 14h25 - 16h40 - 18h40	En semaine : 7h50 - 10h00 - 12h00 - 15h00 - 17h15 - 19h15 Samedis, dimanches, jours fériés : 8h35 - 10h15 - 12h00 - 15h00 - 17h15 - 19h15
<b>Du 24 octobre au 3 novembre</b>	En semaine : 7h15 - 9h25 - 11h25 - 12h40 14h25 - 15h45 - 17h10 - 18h40 Samedis, dimanches, jours fériés : 8h00 - 9h40 - 11h25 - 12h40 - 14h25 - 15h45 - 17h10 - 18h40	En semaine : 7h50 - 10h00 - 12h00 - 13h15 15h00 - 16h20 - 17h45 - 19h15 Samedis, dimanches, jours fériés : 8h35 - 10h15 - 12h00 - 13h15 15h00 - 16h20 - 17h45 - 19h15
<b>Du 4 novembre 2008 au 26 mars 2009</b>	En semaine : 7h15 - 9h25 - 11h25 - 14h25 - 16h40 - 18h40 Samedis, dimanches, jours fériés : 8h00 - 9h40 - 11h25 - 14h25 - 16h40 - 18h40	En semaine : 7h50 - 10h00 - 12h00 - 15h00 - 17h15 - 19h15 Samedis, dimanches, jours fériés : 8h35 - 10h15 - 12h00 - 15h00 - 17h15 - 19h15

RENSEIGNEMENTS : (Le Verdon) 05 56 73 37 73 ou (Royan) 05 46 38 35 15